

2019 冠狀病毒病 及流感速遞



2019 冠狀病毒病及流感速遞是由衛生防護中心傳染病處監測科每星期出版有關監測本地及世界各地的 2019 冠狀病毒病和流行性感冒流行情況的總結報告。

本地 2019 冠狀病毒病流行情況 (截至 2023 年 11 月 22 日)

報告周期：2023 年 11 月 12 日至 11 月 18 日(第 46 周)

- 最新監測數據顯示，過去一周 2019 冠狀病毒病的活躍程度保持平穩。
- 公眾應時刻保持嚴格的個人及環境衛生，以保護個人免受 2019 冠狀病毒病感染，並預防疾病在社區傳播。從未接種過疫苗或感染過 2019 冠狀病毒病的高危人士應採取額外的衛生措施以保護自己，例如避免前往擁擠的地方、正確戴上口罩和保持手部衛生。有關詳細資料，請瀏覽 2019 冠狀病毒病健康資訊 (<https://www.chp.gov.hk/tc/healthtopics/content/24/102466.html>)。
- 公眾應留意香港有關 2019 冠狀病毒病疫苗使用的最新建議，以保護自己免受因感染 2019 冠狀病毒病而導致的嚴重後果。衛生防護中心建議在未來數月或有冬季高峰期來臨前，高危人群無論以往曾接種多少劑數的疫苗，應於接種上一劑疫苗或感染 2019 冠狀病毒病至少六個月後接種額外一針的加強劑以加強保護。詳細資料請瀏覽(只備英文版) (https://www.chp.gov.hk/files/pdf/consensus_interim_recommendations_on_the_use_of_covid19_vaccines_in_hong_kong_11oct.pdf)。
- 有關最新的 2019 冠狀病毒病資訊及預防措施，可瀏覽 2019 冠狀病毒病專題網站 (<https://www.coronavirus.gov.hk/chi/index.html>)。

2019 冠狀病毒病實驗室監測

化驗所對嚴重急性呼吸綜合症冠狀病毒 2 核酸檢測陽性數目

在第 46 周，化驗所新增對嚴重急性呼吸綜合症冠狀病毒 2 核酸檢測陽性的數目為 139 個，對比前一周該值為 177 個。(圖 1.1)

在第 47 周的首 4 天(11 月 19 日至 11 月 22 日)，化驗所每天新增對嚴重急性呼吸綜合症冠狀病毒 2 核酸檢測陽性的數目為 15 至 19 個。

自 2023 年 1 月 30 日起，累計化驗所陽性核酸檢測數目為 47,966 個(截至 2023 年 11 月 22 日)。



圖 1.1 化驗所每周對嚴重急性呼吸綜合症冠狀病毒 2 核酸檢測陽性的數目

衛生防護中心公共衛生化驗服務處樣本對嚴重急性呼吸綜合症冠狀病毒 2 的 檢測陽性比率

公共衛生化驗服務處在第 46 周收集的 5,493 個呼吸道樣本中，有 131 個樣本(2.38%)對嚴重急性呼吸綜合症冠狀病毒 2 呈陽性反應。(圖 1.2)

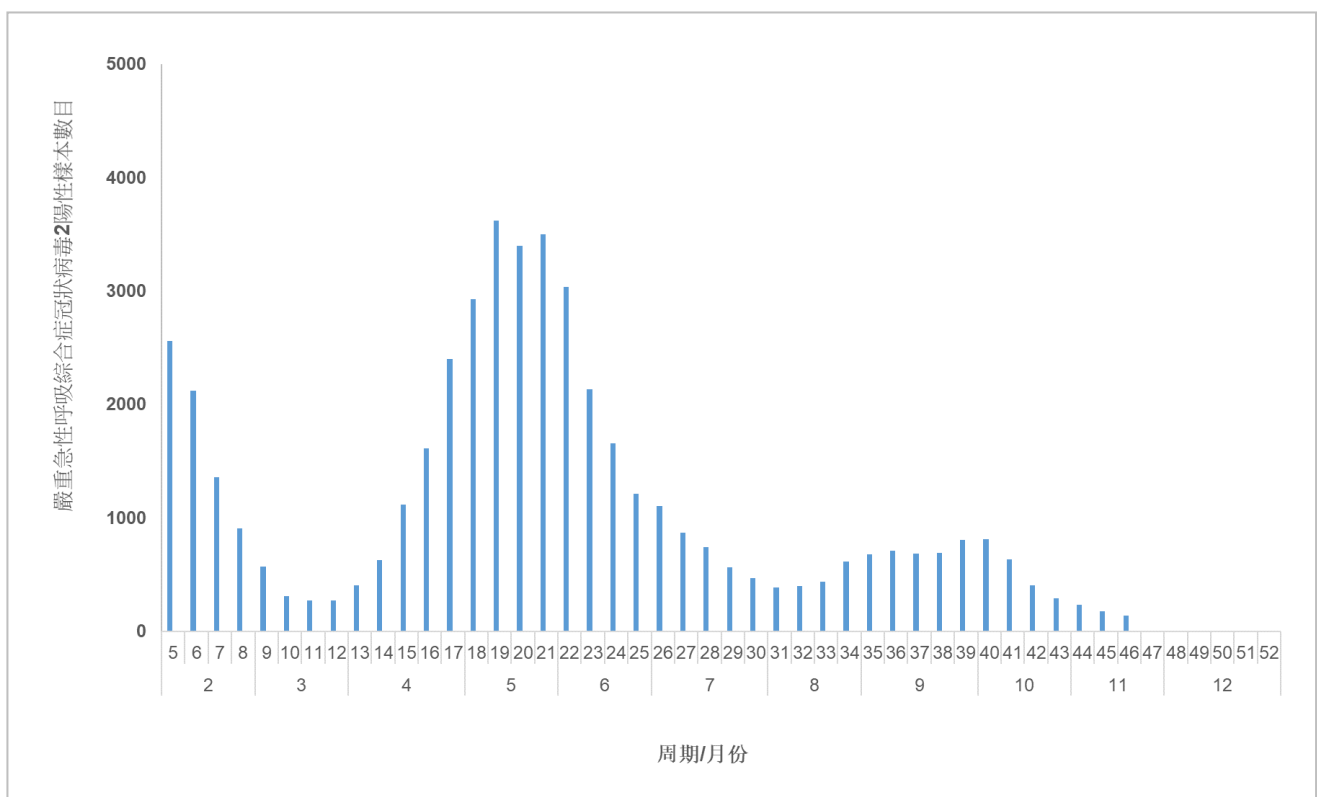

圖 1.2 在公共衛生化驗服務處所採集的樣本對嚴重急性呼吸綜合症冠狀病毒 2 的檢測陽性比率

2019 冠狀病毒病爆發監測

在第 46 周，中心錄得 1 宗 2019 冠狀病毒病在學校/院舍爆發的報告(共影響 3 人)，對比前一周錄得 3 宗爆發的報告(共影響 20 人)。(圖 1.3)

在第 47 周的首 4 天(11 月 19 日至 11 月 22 日)錄得 1 宗 2019 冠狀病毒病在學校/院舍爆發的報告(共影響 4 人)。

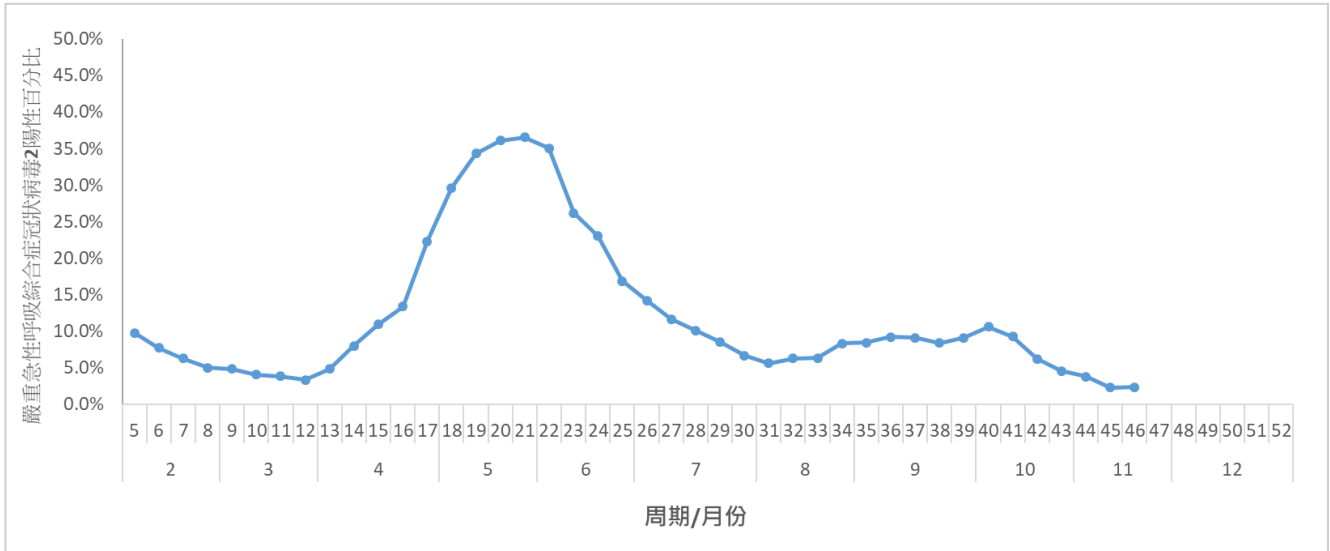

圖 1.3 2019 冠狀病毒病在學校/院舍的爆發

學校/院舍類型	第 45 周	第 46 周	第 47 周的首 4 天 (11 月 19 日至 11 月 22 日)
幼稚園/幼兒中心	0	0	0
小學	0	0	0
中學	0	0	0
安老院舍	2	1	1
殘疾人士院舍	1	0	0
其他	0	0	0
爆發個案宗數	3	1	1
受影響人數	20	3	4

2019 冠狀病毒病嚴重及死亡個案監測

(註：報告數字為初步數據，可能會有進一步修訂。)

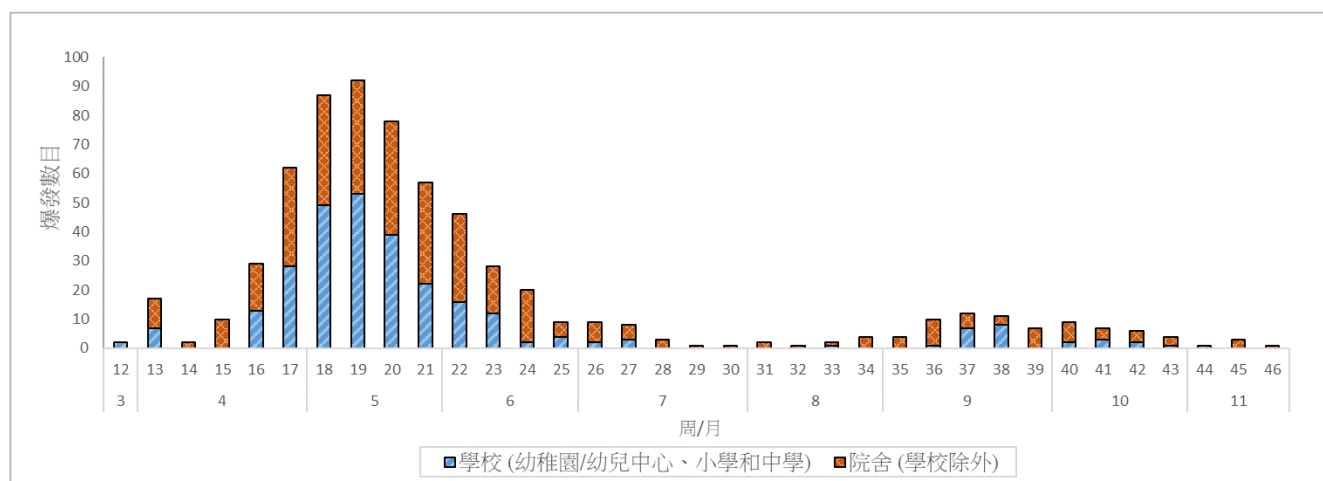
第 46 周共錄得 7 宗 2019 冠狀病毒病嚴重個案及經初步評估為死因與 2019 冠狀病毒病有關的死亡個案，對比前一周該值為 6 宗。(圖 1.4)

自 2023 年 1 月 30 日以來，累計經初步評估為死因與 2019 冠狀病毒病有關的死亡個案為 1000 宗 (截至 2023 年 11 月 18 日)。



圖 1.4 2019 冠狀病毒病每周嚴重及死亡個案數目

嚴重急性呼吸綜合症冠狀病毒 2 污水監測

在第 46 周，污水監測中人均嚴重急性呼吸綜合症冠狀病毒 2 含量(七天幾何平均值)約為每公升 92,000 拷貝，對比前一周該值約為每公升 116,000 拷貝。(圖 1.5)

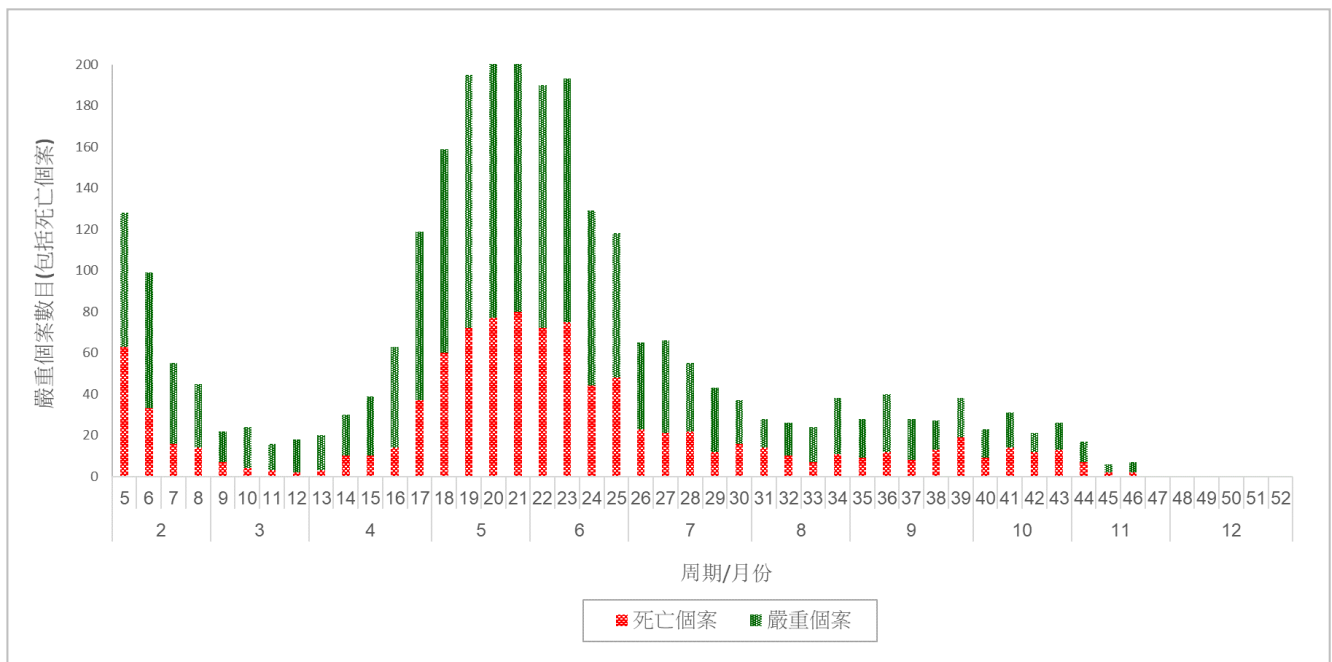

圖 1.5 2022 年 5 月 1 日起污水監測中人均嚴重急性呼吸綜合症冠狀病毒 2 含量(七天幾何平均值)

定點普通科門診及私家醫生診所的 2019 冠狀病毒病監測

在第 46 周，定點普通科門診及定點私家醫生診所的 2019 冠狀病毒病平均求診比率分別為 8.5 (圖 1.6) 及 5.3 (圖 1.7) 宗(每千個診症計)。

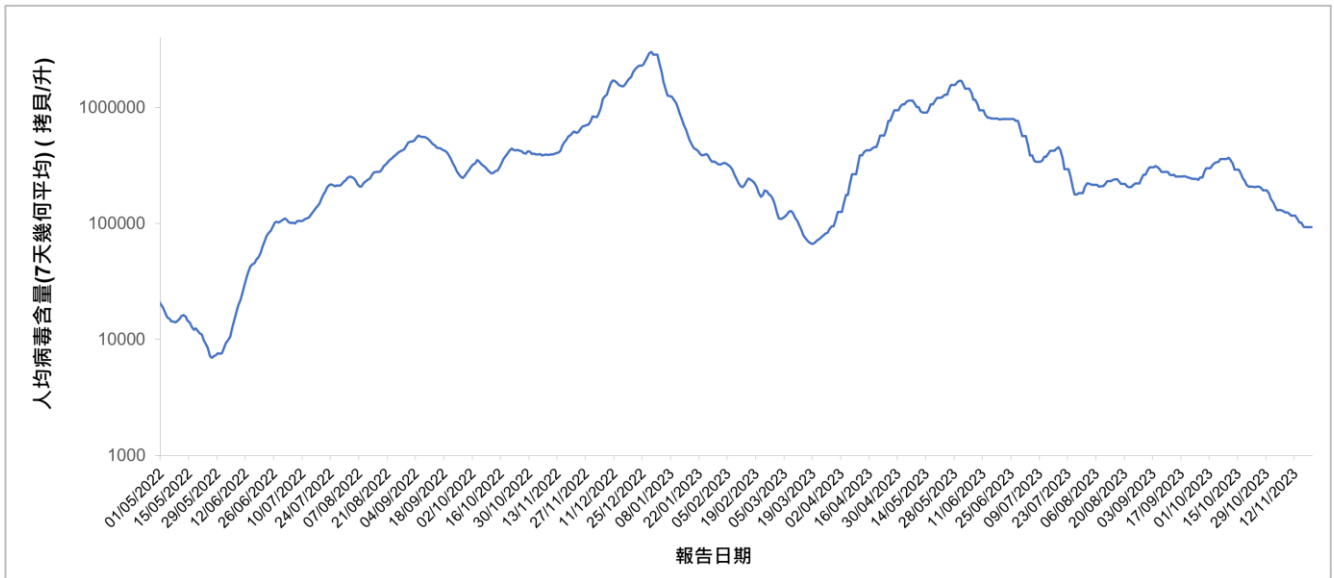

圖 1.6 定點普通科門診的 2019 冠狀病毒病平均求診比率



圖 1.7 定點私家醫生診所的 2019 冠狀病毒病平均求診比率

嚴重急性呼吸綜合症冠狀病毒 2 變異病毒株監測

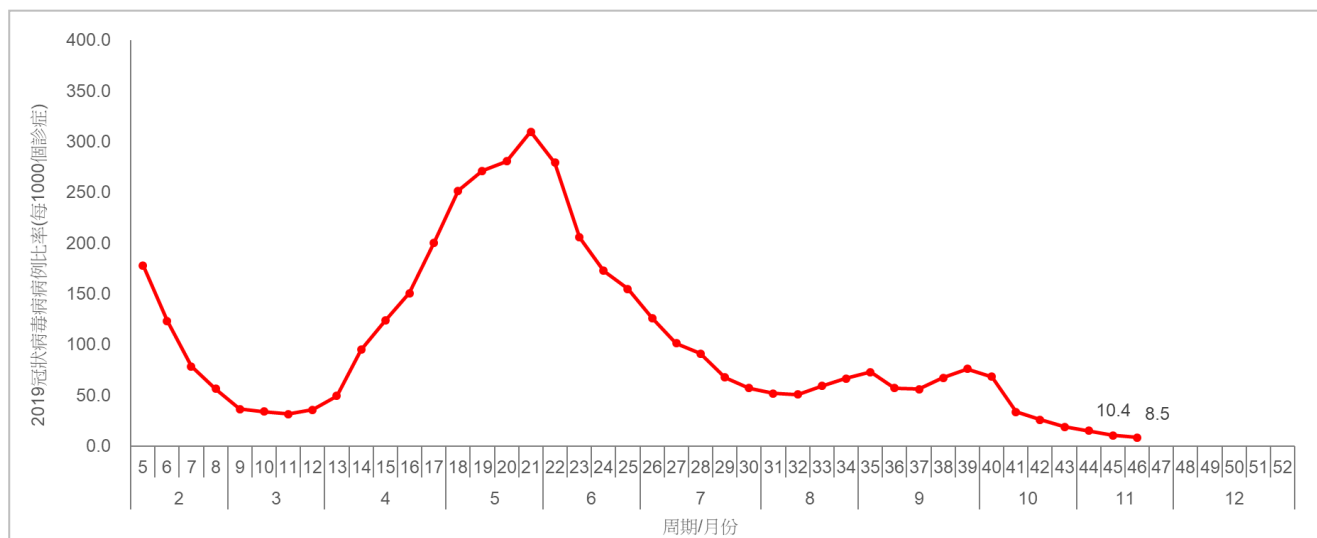
衛生防護中心(中心)對污水進行嚴重急性呼吸綜合症冠狀病毒 2 變異病毒株監測。最新監測數據(截至 11 月 22 日)顯示, XBB 及其後代譜系仍然是最常見的變異病毒株, 佔所有分析結果樣本超過 99%。這些 XBB 亞系包括 XBB.1.9.1、XBB.1.9.2[^]、XBB.1.5 及其它。(圖 1.8)

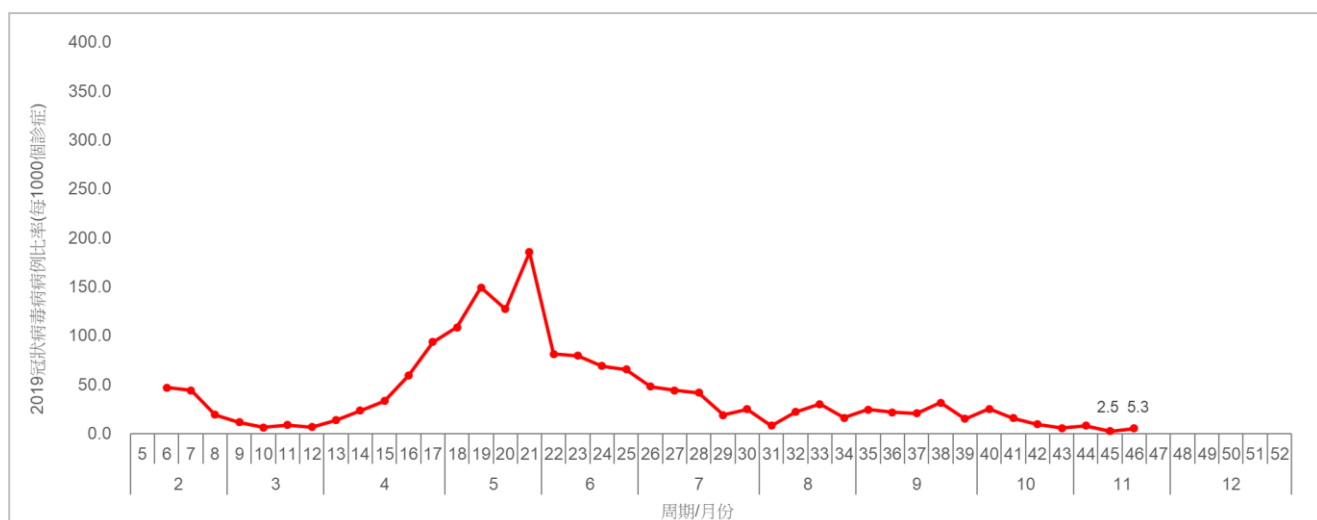

圖 1.8 從污水樣本中檢測出變異病毒株的估算比例[^]

* 包括其後代譜系, 在圖表中單獨列出之變異株除外

[^] 包括 EG.5 及其後代譜系

[#] 未被世界衛生組織(世衛)歸類為需要留意或監視下之嚴重急性呼吸綜合症冠狀病毒 2 變異病毒株

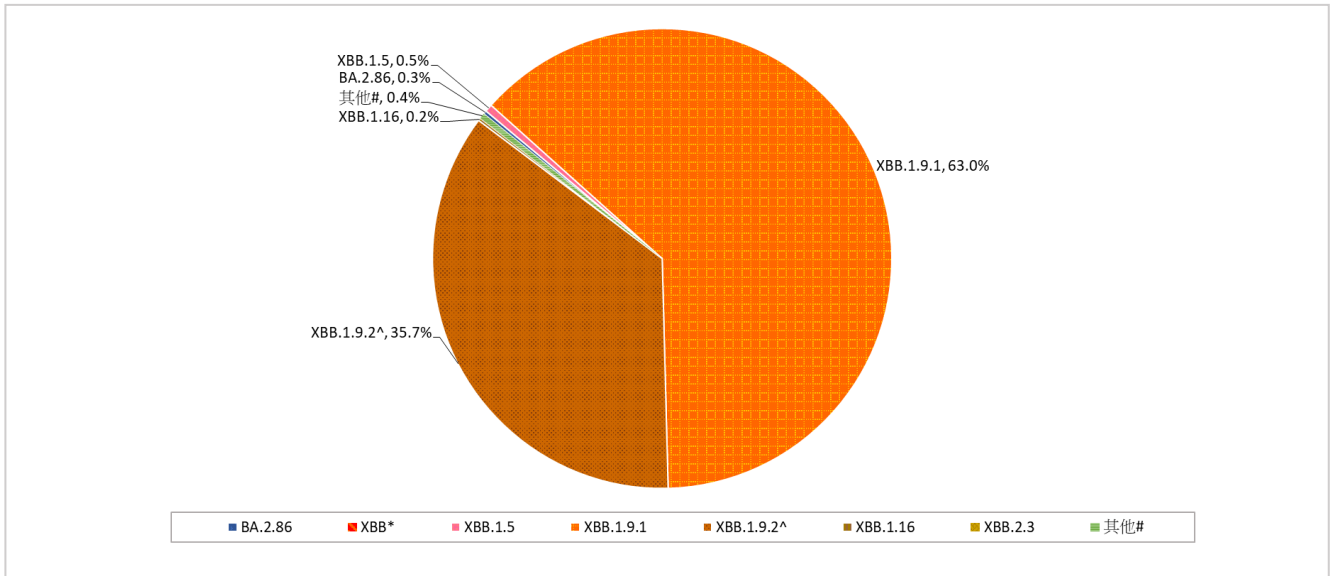
中心亦於 2023 年 9 月 26 日至 10 月 24 日期間對 107 個 2019 冠狀病毒病嚴重及死亡報告個案的樣本進行基因分析。結果顯示 XBB 及其後代譜系仍然是最常見的變異病毒株，佔所有分析結果樣本超過 99%。這些 XBB 亞系包括 XBB*、XBB.1.9.2[^]及 XBB.1.9.1。(圖 1.9)



圖 1.9 從 2019 冠狀病毒病嚴重及死亡報告個案的有關樣本中檢測出變異病毒株的比例

* 包括其後代譜系，在圖表中單獨列出之變異株除外

[^] 包括 EG.5 及其後代譜系

[#] 未被世衛歸類為需要留意或監視下之嚴重急性呼吸綜合症冠狀病毒 2 變異病毒株

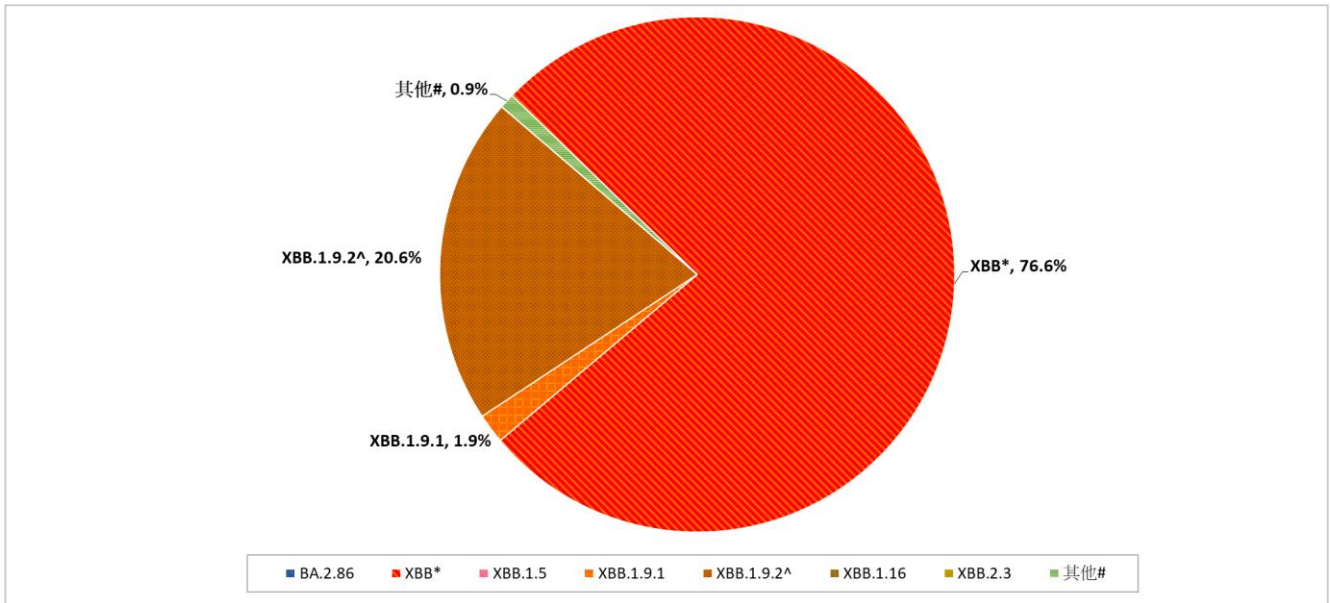
世界各地 2019 冠狀病毒病流行情況

- 截至 2023 年 11 月 22 日, 世衛收到全球報告 772, 166, 517 宗 2019 冠狀病毒病確診病例和 6, 981, 263 宗死亡病例。
- 根據世衛於 2023 年 10 月 27 日發布的每周 2019 冠狀病毒病流行概況：
 - ◆ 過去 28 天 (2023 年 9 月 25 日至 10 月 22 日) 全球有超過 500 000 新病例和超過 4700 新死亡病例報告。
 - ◆ 過去 28 天新增最多確診病例的國家為意大利、俄羅斯、新加坡、英國和羅馬尼亞。過去 28 天新增最多死亡病例的國家則為印度 (主要來自延遲呈報)、意大利、俄羅斯、瑞典和澳洲。
 - ◆ 世衛認為由於許多國家減少檢測及出現延遲報告的情況, 目前 2019 冠狀病毒病呈報病例的數字低估了真實的情況, 相關數據應審慎解讀。
 - ◆ 目前, 世衛正監測三個需要留意的變異株, 包括 EG. 5、XBB. 1. 5 及 XBB. 1. 16, 和六個監視下的變異株, 分別是 BA. 2. 86、DV. 7、XBB、XBB. 1. 9. 1、XBB. 1. 9. 2 及 XBB. 2. 3。
 - ◆ 由於 BA. 2. 75 過去八週在全球的流行率較低, 世衛於 2023 年 10 月 23 日將其從監視下的變異株名單中移除。同一時間, 由於 DV. 7 在過去五週內的全球流行率有所增加, 監視下的變異株名單中的 CH. 1. 1 已被其後代譜系之一的 DV. 7 取代。
 - ◆ 2023 年 10 月 2 日至 10 月 8 日期間, EG. 5 為全球最流行的變異株 (流行率為 45. 8%), 對比 2023 年 9 月 4 日至 9 月 10 日期間的流行率為 38. 8%。同期, XBB. 1. 16 及 XBB. 1. 5 的流行率則有所下降, 分別從 20. 2% 及 9. 7% 下降至 16. 7% 及 9. 0%。監視下的變異株方面, BA. 2. 86 及 DV. 7 的流行率呈上升趨勢, 而其餘監視下的變異株的流行率則呈下降或平穩趨勢。

資料來源:

1. [世界衛生組織 2019 冠狀病毒病儀表](#) (檢索日期: 2023 年 11 月 23 日)
3. [世界衛生組織之每周 2019 冠狀病毒病流行概況](#)

本地流感流行情況 (截至 2023 年 11 月 22 日)

報告周期：2023 年 11 月 12 日至 18 日(第 46 周)

- 最新監測數據顯示，本地季節性流感的整體活躍程度持續下降，並維持在低水平。
- 流感可於高危人士引致嚴重疾病，而健康人士亦會受影響。雖然本夏季流感季節已經完結，但參考過往數據，季節性流感一般會在冬季（今年年底至明年初）出現高峰。基於季節性流感疫苗安全有效，除有已知禁忌症的人士外，所有年滿 6 個月或以上人士均應接種流感疫苗以預防感染流感及其併發症，並減低相關入院和死亡風險。
- 2023/24 年度季節性流感「疫苗資助計劃」已於九月二十八日展開，而「政府防疫注射計劃」、「季節性流感疫苗學校外展（免費）計劃」及「院舍防疫注射計劃」已於十月五日開始。市民如欲了解更多詳情，可參閱疫苗接種計劃專頁 (<https://www.chp.gov.hk/tc/features/17980.html>)
- 除接種流感疫苗外，市民應經常保持良好的個人及環境衛生。
- 有關最新的季節性流感資訊及預防措施，請參閱衛生防護中心的季節性流感網頁 (<https://www.chp.gov.hk/tc/features/14843.html>)。

定點普通科門診及私家醫生診所的流感樣病例監測, 2019–23

在第 46 周，定點普通科門診呈報的流感樣病例平均比率是 5.5 宗(每千個診症計)，與前一周的 5.5 宗相若(圖 2.1 左)。定點私家醫生診所呈報的流感樣病例平均比率是 45.6 宗(每千個診症計)，高於前一周的 40.9 宗(圖 2.1 右)。



圖 2.1 定點普通科門診(2020–23)(左)及私家醫生診所(2019–23)(右)的流感樣病例求診率

註：由 2020 年 1 月開始，衛生防護中心的定點監測使用醫院管理局普通科門診病人診斷碼的電子數據，以取代過往的手動數據收集。

實驗室監測, 2019-23

在第 46 周所收集的 6,720 個呼吸道樣本^{*}中, 有 239 個樣本(3.56%)對甲型或乙型季節性流感病毒呈陽性反應。已分型的流感病毒檢測包括 17 株(7%)甲型(H1)流感、171 株(73%)甲型(H3)流感及 45 株(19%)乙型流感。流感病毒陽性百分比(3.56%)低於 9.21%的基線水平, 並低於前一周錄得的 3.69%(圖 2.2)。

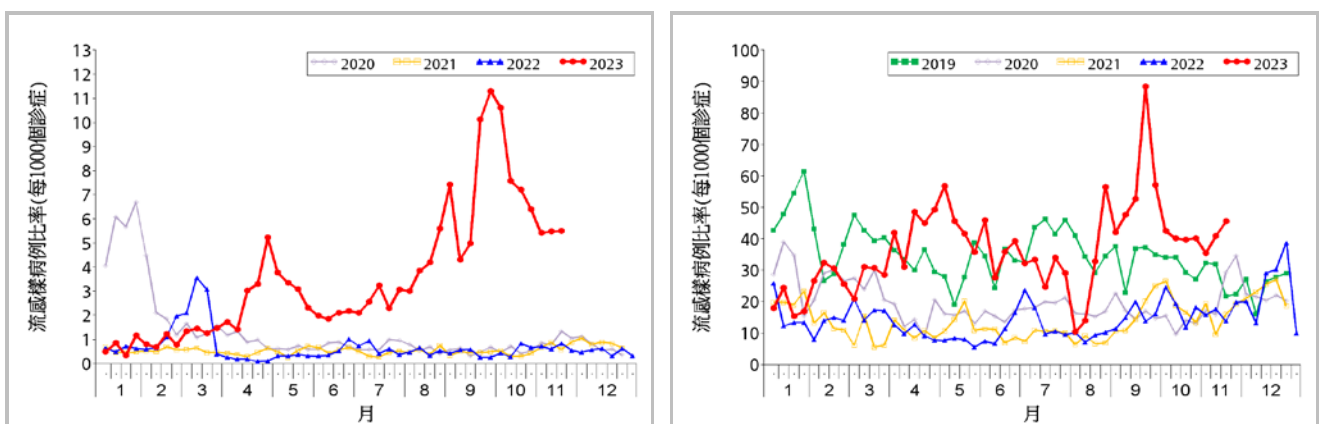

圖 2.2 呼吸道樣本中流感病毒陽性百分比, 2019-23(上: 整體陽性百分比; 下: 流感病毒分型陽性百分比)
 [註解: 基線水平定為 2014 年第 49 周至 2019 年第 48 周非季節期間每周平均流感陽性百分比加 1.96 個標準差。]
 備注: 部分樣本可能包括來自近期接種滅活流感疫苗人士的疫苗病毒株

甲型和乙型流感病毒對奧司他韋呈抗藥性個案的監測

- 2023 年 9 月沒有新增甲型或乙型流感病毒對奧司他韋 (特敏福) 呈抗藥性個案。
- 過往月份的測試結果, 請瀏覽以下網頁:

<https://www.chp.gov.hk/en/statistics/data/10/641/695/7035.html>

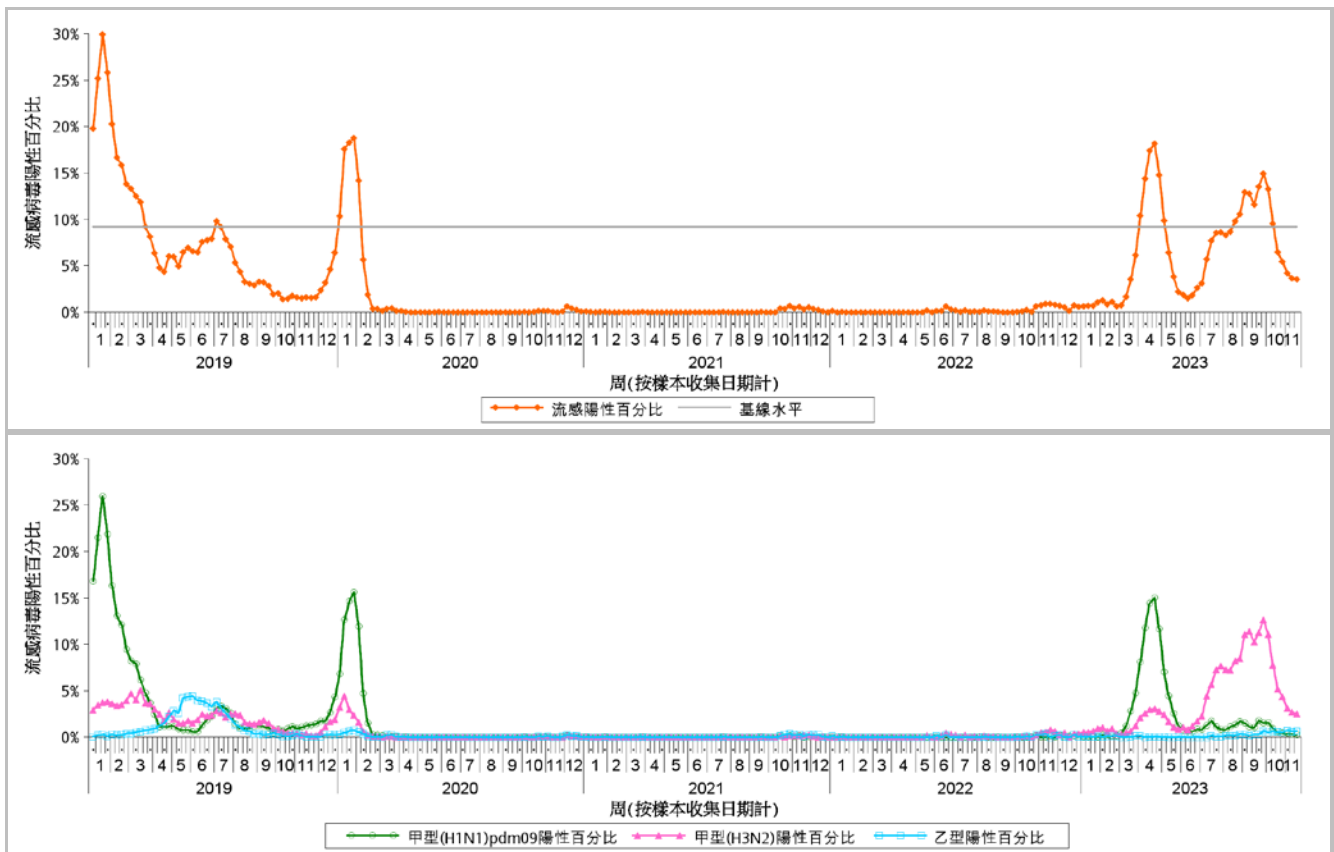
* 包括 5,493 個由衛生防護中心公共衛生化驗服務處所收集的樣本及 1,227 個由醫院管理局所收集的樣本

流感樣疾病爆發監測, 2019-23

在第 46 周，衛生防護中心錄得 17 宗在學校/院舍發生的流感樣疾病爆發的報告(共影響 80 人)，對比前一周錄得 23 宗爆發的報告(共影響 117 人)(圖 2.3)。第 47 周的首 4 天(11 月 19 日至 22 日)錄得 14 宗在學校/院舍發生的流感樣疾病爆發的報告(共影響 56 人)。



圖 2.3 在學校/院舍發生的流感樣疾病爆發, 2019-23

學校/院舍類型	第 45 周	第 46 周	第 47 周的首 4 天 (11 月 19 日至 22 日)
幼稚園/幼兒中心	1	2	2
小學	16	11	8
中學	4	1	2
安老院舍	2	0	0
殘疾人士院舍	0	1	2
其他	0	2	0
爆發個案宗數	23	17	14
受影響人數	117	80	56

公立醫院出院診斷為流感的入院率, 2019-23

在第 46 周，整體公立醫院主要診斷為流感的入院率為 0.15(每一萬人口計)，低於 0.25 的基線水平，及低於前一周錄得的 0.16。0-5 歲、6-11 歲、12-17 歲、18-49 歲、50-64 歲及 65 歲或以上人士在公立醫院主要診斷為流感的入院率分別為 0.76、0.29、0.37、0.08、0.03 和 0.25 宗(該年齡組別每一萬人口計)，對比前一周的 0.84、0.26、0.40、0.06、0.08 和 0.24 宗(圖 2.4)。

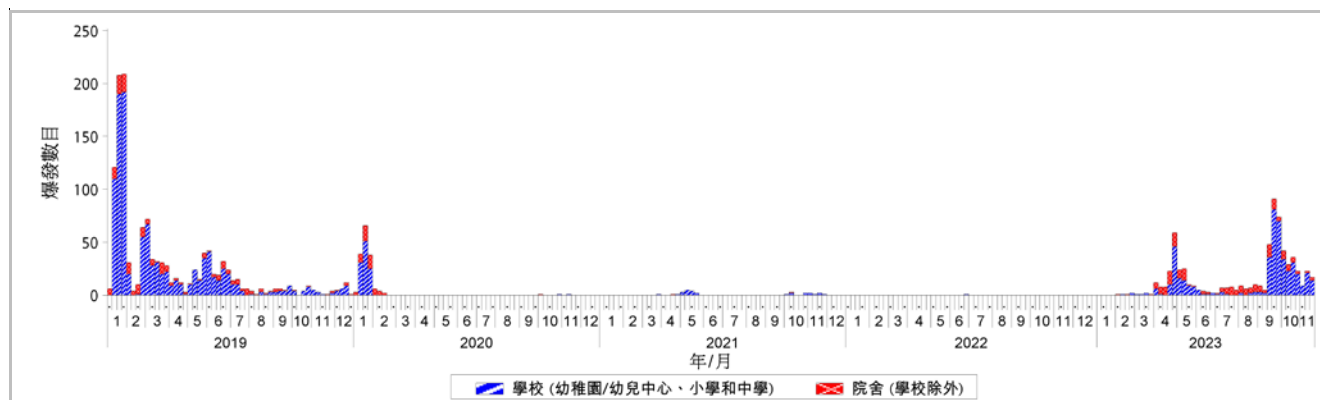

圖 2.4 出院診斷為流感的入院率, 2019-23 (上: 整體入院率; 下: 年齡組別入院率)

[註解: 基線水平定為 2014 年第 49 周至 2019 年第 48 周非季節期間每周平均入院率加 1.96 個標準差。]

急症科流感病類症狀組比率, 2019-23[#]

在第 46 周，急症科流感病類症狀組的比率為 159.9 宗(每一千個有診斷碼的求診個案計)，低於前一周的 162.9 宗(圖 2.5)。

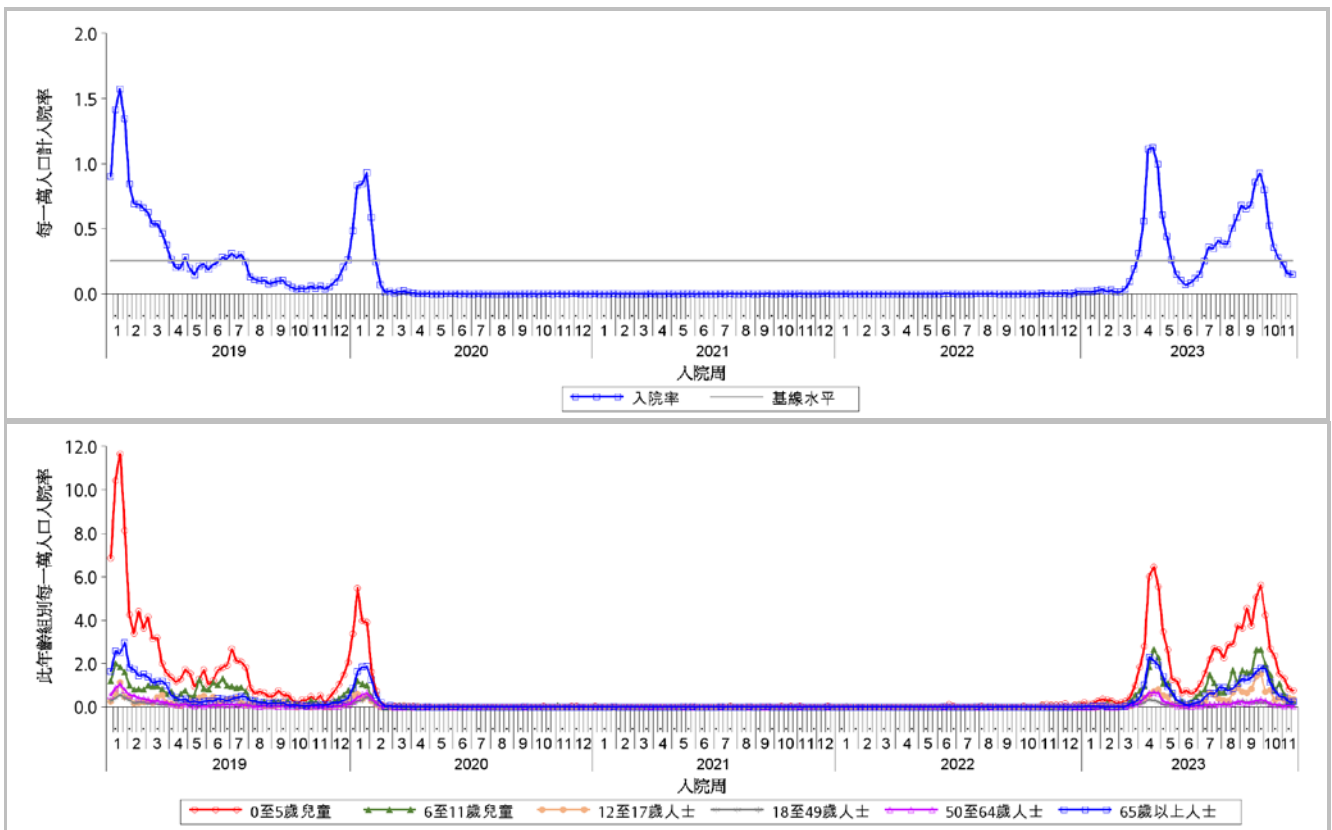
[#]註解：該症狀組包括與流感病類有關的診斷碼，如流感、上呼吸道感染、發熱、咳嗽、咽喉疼痛和肺炎等。



圖 2.5 急症科流感病類症狀組比率, 2019-23

定點幼兒中心/幼稚園的發燒監測, 2019-23

在第 46 周，1.21%定點幼兒中心/幼稚園的幼兒出現發燒(38°C 或以上)，對比前一周錄得的 1.46% (圖 2.6)。

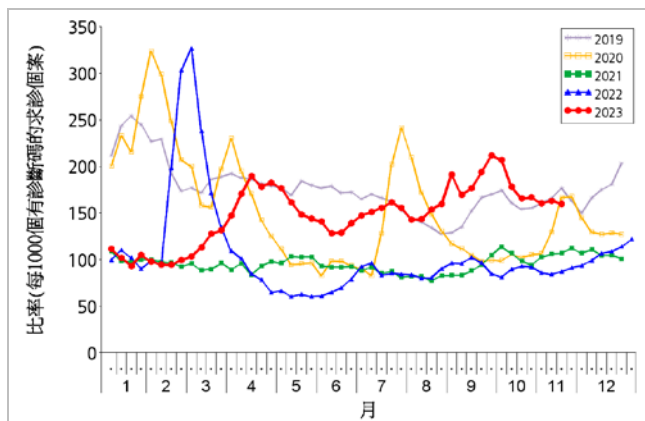

圖 2.6 定點幼兒中心/幼稚園的幼兒發燒比率, 2019-23

定點安老院舍的發燒監測, 2019-23

在第 46 周，0.08%定點安老院舍的院友出現發燒(38°C 或以上)，對比前一周錄得的 0.07% (圖 2.7)。

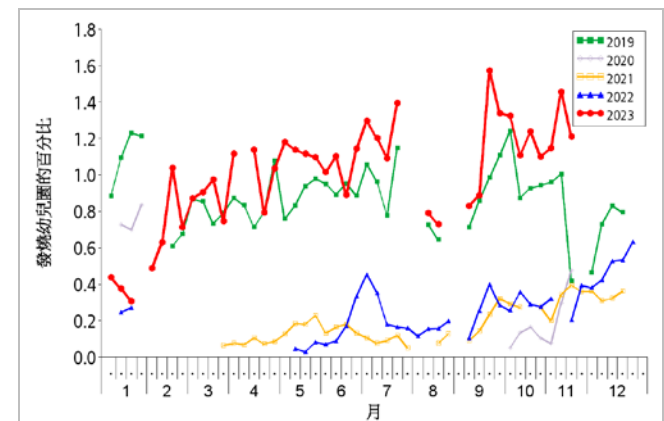

圖 2.7 定點安老院舍的院友發燒比率, 2019-23

中醫師的疑似流感監測, 2019-23

在第 46 周，定點中醫師呈報的疑似流感個案平均數為 0.76 宗(每千個診症計)，對比前一周錄得的 0.67 宗(圖 2.8)。

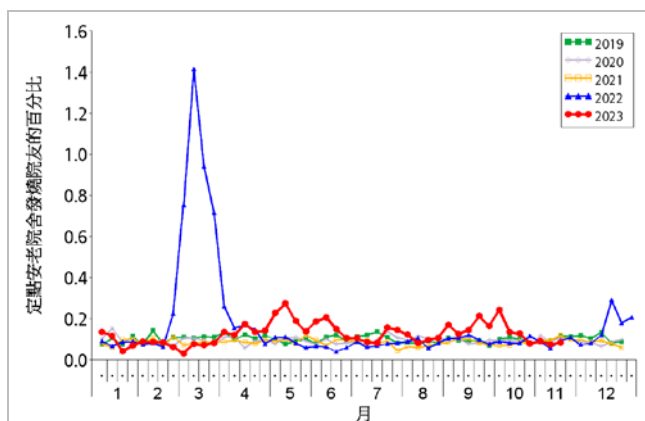

圖 2.8 定點中醫師疑似流感求診比率

嚴重流感個案監測

(註：現時報告的是臨時數據，可能會因資料的更新而作出修訂。)

監測經化驗確診流感並需入住深切治療部或死亡個案(年齡為十八歲或以上)

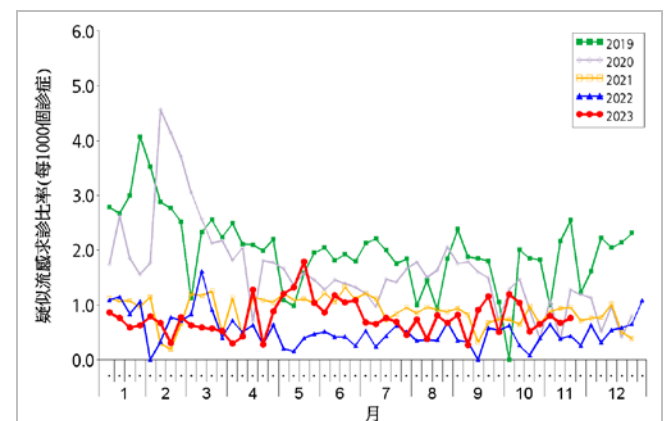
由 2018 年起，衛生防護中心與醫院管理局和私家醫院合作，恆常監測經化驗確診流感並需入住深切治療部或死亡的成人個案。監測對象為病人於該次入院期間，經化驗確診流感並需入住深切治療部或死亡。然而，個案中病人入住深切治療部或死亡的原因可能是由其他急性情況或慢性疾病而引致。

- 第 46 周有 6 宗經化驗確診流感並需入住深切治療部或死亡的成人個案，(包括 2 宗死亡個案)，對比前一周錄得的 18 宗個案(包括 10 宗死亡個案)。

報告周	流感病毒類型			
	甲型(H1)	甲型(H3)	乙型	甲型(有待分型)
第 45 周	3	13	0	2
第 46 周	0	4	0	2

兒童流感相關之嚴重併發症/死亡個案的監測(年齡小於十八歲)

- 第 46 周及第 47 周的首 4 天(11 月 19 日至 22 日)均沒有錄得兒童流感相關之嚴重併發症/死亡個案。
- 在 2023 年，共錄得 25 宗兒童流感相關之嚴重併發症/死亡個案，當中有 5 宗為死亡個案(截至 2023 年 11 月 22 日)。



圖 2.9 按年齡組別劃分的每周嚴重流感個案數目, 2019-23 (圖 2.2 的流感陽性百分比亦在此顯示)

世界各地的流感流行情況

全球流感檢測維持在低水平。在東亞，流感活躍程度持續上升，主要是由於中國內地南方省份和韓國的流感活躍程度上升。主要流感檢測分別為甲型(H3N2)流感和甲型(H1N1)pdm09 流感(數據截至 2023 年 10 月 29 日)。

- 在美國，流感活躍程度在全國大部分地區持續上升。流感病毒檢測陽性百分比為 4.0%。流感樣病例求診率上升至 3.5%，高於基線水平(截至 2023 年 11 月 11 日的一周)。
- 在加拿大，流感活躍程度上升，但整體活躍程度保持低於季節性基線水平。第 45 周每周流感病毒檢測陽性百分比為 4.3%(截至 2023 年 11 月 11 日的一周)。
- 在英國，流感活躍程度維持在低水平。流感陽性比率為 1.8%，對比於前一周的 1.6%。英格蘭的每周流感樣病例求診率由前一周的每十萬人口有 3.3 宗輕微上升至 3.8 宗，並低於基線水平(截至 2023 年 11 月 12 日的一周)。
- 在歐洲，流感活躍程度維持在低水平。定點監測樣本的流感檢測陽性百分比維持在低於 10% 季節性基線水平，及處於約 2% 的穩定水平。(截至 2023 年 11 月 12 日的一周)。
- 在中國內地，流感監測數據顯示，南、北方省份的流感病毒檢測陽性百分比持續上升，主要流行病毒為甲型(H3)流感，其次為乙型流感(維多利亞系)。南北方省份的流感病毒檢測陽性百分比分別為 26.8% 和 16.1%(截至 2023 年 11 月 12 日的一周)。
- 在台灣，目前處於流行期，流感疫情呈下降趨勢。第 44 周的流感病毒檢測陽性百分比為 6.8%。過去 4 周主要流感檢測為甲型(H3N2)流感(63.3%)，其次為甲型(H1N1)(32.4%)及乙型流感(4.3%)(截至 2023 年 11 月 11 日的一周)。
- 在日本，定點監測單位呈報的流感樣疾病平均數目由前一周的 21.13 下降至 17.35，高於基線水平(1.00)。主要流行病毒為甲型(H3)流感(截至 2023 年 11 月 12 日的一周)。
- 在韓國，每周流感樣病例求診比率維持在高水平。第 45 周的比率為每 1,000 宗門診個案 32.1 宗，高於季節性基線水平的 6.5 宗。第 45 周 353 個呼吸道樣本中有 106 個樣本(30.0%)檢測到流感病毒(包括 87 株甲型(H1N1)pdm09、16 株甲型(H3N2)及 3 株乙型流感)(截至 2023 年 11 月 11 日的一周)。
- 在新加坡，每天平均急性呼吸道感染求診個案數目維持在低水平。在過去 4 周，整體社區流感樣病例樣本的流感陽性百分比為 11.5%。十月的流感陽性樣本主要為甲型(H3N2)流感(57.9%)，其次為甲型(H1N1)(26.9%)及乙型流感(14.6%)(截至 2023 年 11 月 11 日的一周)。

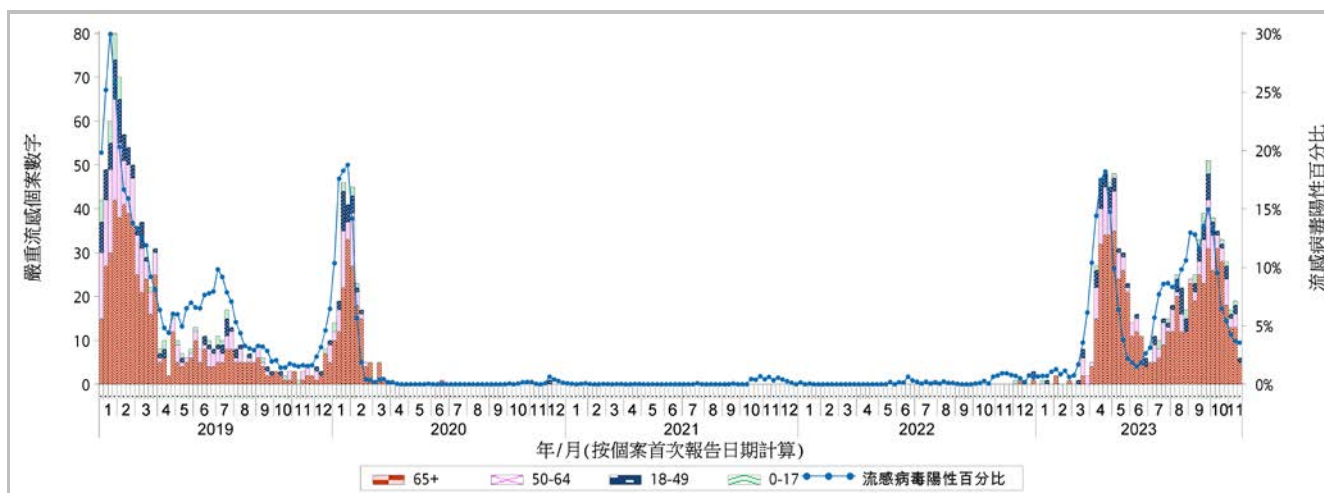
資料來源：

資料節錄自以下內容已更新之來源：[世界衛生組織](#)、[美國疾病控制及預防中心](#)、[加拿大公共衛生局](#)、[英國衛生安全局](#)、[歐洲疾病預防控制中心](#)及[世界衛生組織/歐洲流感資訊](#)、[中國國家流感中心](#)、[台灣衛生福利部疾病管制署](#)、[日本厚生勞動省](#)、[韓國疾病管理廳](#)及[新加坡衛生部](#)。